

# **ŠTUDIJNÉ ZVESTI**

ARCHEOLOGICKÉHO ÚSTAVU  
SLOVENSKEJ AKADÉMIE VIED NITRA

61 – 2017

**Študijné zvesti Archeologického ústavu SAV Nitra**  
61 – 2017

Recenzovaný časopis / Peer-reviewed journal

Hlavný redaktor / Editor-in-chief

Gertrúda Březinová a Alena Bistáková

Redakčná rada / Editorial board

Lucia Benediková, Jozef Bujna, Jana Čižmářová, Eva Fottová, Joachim Henning, Ivan Cheben, Alexandra Krenn-Leeb, Ján Rajtár, Peter C. Rams, Jozef Zábojník

Výkonný redaktor / Executive editor

Miriama Nemergutová

Jazyková úprava nemeckých textov / Language proofreading of German texts

Peter C. Rams

Počítačové spracovanie / Computer elaboration

Beáta Jančíková

Grafický návrh a počítačové spracovanie obálky / Graphic layout and computer elaboration of the cover

Ivan Kuzma

© Archeologický ústav SAV Nitra, 2017

IČO vydavateľa – 00 166 723

Dátum vydania – júl 2017

Ročník vydávania – 61. ročník

Evidenčné číslo MK SR 3403/09 / Ministry of culture evidence No. 3403/09

Kontaktná adresa (príspevky, ďalšie informácie) / Contact address (Contributions, Further informations)

Archeologický ústav SAV, Akademická 2, SK-949 21 Nitra, Slovakia

Tel: +421 6410051, Fax: +421 37 7335618, e-mail: gertruda.brezinova@savba.sk, alena.bistakova@savba.sk

Rozširuje, objednávky a predplatné prijíma / Distributing, booking and subscription receives

Archeologický ústav SAV, Akademická 2, SK-949 21 Nitra

e-mail: nraukniz@savba.sk

Za znenie a obsah príspevkov zodpovedajú autori. / The authors are responsible for their contributions.

Žiadna časť tejto publikácie nesmie byť reprodukováaná alebo rozširovaná v žiadnej forme – elektronicky či mechanicky, vrátane fotokópií, nahrávania alebo iným použitím informačného systému vrátane webových stránok, bez predbežného písomného súhlasu vlastníka vydavateľských práv.

No part of this publication may be reproduced or transmitted in any form – electronic or mechanical, including photocopy, recording, or any information storage and retrieval system, including web pages, without the prior written permission from the copyright owner.

Vychádzajú dvakrát ročne. Príspevky v Študijných zvestiach sú indexované a citované v databáze The Central European Journal of Social Science and Humanities (CEJSH).

Published twice a year. Articles in Študijné zvesti are abstracted and indexed in The Central European Journal of Social Science and Humanities (CEJSH).

ISSN 0560-2793

Tlač / Printed by VEDA, vydavateľstvo SAV, Bratislava

## OBSAH

### Radoslav Čambal

Nálezy zbraní z neskorej doby laténskej a doby rímskej z Malých Karpát .....	5
Waffenfunde aus der Spätlatènezeit und der Römischen Kaiserzeit aus den Kleinen Karpaten .....	11

### Igor Bazovský

Bojovnícky hrob z Cífera (?) a počiatky germánskeho osídlenia Slovenska .....	13
Das Kriegergrab aus Cífer (?) und Anfang der germanischen Besiedlung der Slowakei .....	19

### Dénes Gabler

Die archäologischen Evidenzen der Markomannisch-Sarmatischen Kriege (166–180 n. Chr.) in den Donauprovinzen .....	21
Archeologické doklady markomansko-sarmatských vojen (166–180 n. l.) v podunajských provinciách .....	39

### Vladimír Turčan

Nové nálezy mečov z priestoru Bratislavskej brány .....	41
Neue Schwertfunde im Bereich des Bratislavaer Tores .....	46

### Pavel Kacl

Príspevek k osídlení Prahy-Bubenče v době římské .....	47
Beitrag zur Besiedlung von Prag-Bubeneč .....	57

### Katarzyna Czarnecka

A new (old) type of sword scabbard from the early roman period .....	59
Nový (starý) typ pošvy meča z ranej doby rímskej .....	73

### David Vích

Doba římská v okolí Luže a nové nálezy spojené s římským vojenským prostředím .....	75
The Roman Period in the surroundings of Luže and new finds related to the Roman military environment .....	84

### Bartosz Kontny

Really unique? On the swords in the west balt circle .....	85
Naozaj výnimočné? O mečoch v západobaltskom kultúrnom okruhu .....	115

### Lucia Luščíková

Sídlisko z doby rímskej v Pederi .....	117
Roman Period settlement in Peder .....	135

**Péter Prohászka – Alois Stuppner**

Neue Angaben zum römischen Hortfund von Haunoldstein (NÖ) – ein Fund aus der Zeit der Markomannenkriege in Noricum? .....	137
Nové doklady k pokladu z doby rímskej v Haunoldstein – nález z doby markomanských vojen v Noricu? .....	147

**Jaroslav Tejral**

Mähren zur Zeit der Markomannenkriege .....	149
Morava v době markomanských válek .....	186

<b>Skratky časopisov a periodík .....</b>	<b>189</b>
---	------------

## BOJOVNÍCKY HROB Z CÍFERA (?) A POČIATKY GERMÁNSKEHO OSÍDLENIA SLOVENSKA<sup>1</sup>

Igor Bazovský



*Klíčové slová: Cífer (?), juhozápadné Slovensko, bojovnícky hrob, neskorá doba laténska/staršia doba rímska, počiatok germánskeho osídlenia*

*Key words: Cífer (?), south-west Slovakia, warrior Grave, Late La Tène/Early Roman Period, beginning of Germanic Settlement*

### Warrior Grave at Cífer (?) and Germanic Occupation on the Recent Territory of Slovakia

Some of the researchers consider the graves from Púchov-Ihrište and from Cífer, with uncertain finding conditions, as a proof of permeation of Germanic warriors into the area of Carpathian basin, already in late La Tène Period. Analysis of the finding conditions of the so called warrior grave from Cífer proves, that localisation, plausibility and so also the dating of this grave complex is doubtful.

### ÚVOD

Problematika príchodu prvých Germánov na územie Slovenska je už desaťročia témou diskusií. Prichádza k nám prvá vlna germánskeho osídlenia až po roku 18 po Kr. v súvislosti s usadením družín Marobuda a Katvaldu na území medzi Moravou a Váhom, alebo došlo k prienikom menších skupín ešte pred týmto obdobím?

Elementy, ktoré sú typické pre východogermánsku oblasť sa objavujú na Morave od stupňa LTD1 (Čížmář 2003, 40). Na Slovensku sú zatiaľ podobné nálezy sporadické, črepy przeworskej kultúry sa našli na vyšinej polohe v Bratislave-Devíne a na sídlisku Liptovská Mara III, v objekte púchovskej kultúry, ktorý bol datovaný do stupňa LTD2 (Pieta 1982, tab. XLIV: 12; 2008, 53). Do tohto obdobia sú tiež datované germánske črepy z Bratislavy, ktoré majú analógie v Čechách a v oblasti przeworskej kultúry v južnom Poľsku. V tomto prípade ide asi skôr o časti importovanej nádoby, ako o doklad osídlenia (Čambal/Kovář/Hanuš 2013, 82). Niektorí bádatelia považujú hroby z Púchova-Ihrište a Cífer (Bóna 1963, 250–255; Godłowski 1993, 70; Luczkiewicz 2001, 33) za dôkaz prieniku germánskych bojovníkov do priestoru Karpatskej kotliny v neskorolátenskom období. V oboch prípadoch však ide o staršie nálezy s neistými nálezovými okolnosťami (Pieta 1974, 102, obr. 14; 2008, 53, obr. 23). Pritom P. Luczkiewicz (2001, 25) ich považuje za jediné hrobové nálezy z predrímneho obdobia v Karpatskej kotlině, ktoré možno s istotou pripísať germánskym bojovníkom.



### PUBLIKOVANIE NÁLEZOV Z ÚDAJNÉHO HROBU Z CÍFERA A NÁZORY NA JEHO DATOVANIE

Témou tohto príspevku je analýza tzv. hrobu z Cífer, ktorého lokalizácia, hodnovernosť i datovanie boli už v čase jeho publikovania otáznne. Predmety z údajného hrobu zakúpilo v roku 1931 Vlastivedné múzeum v Bratislave (dnešné Archeologické múzeum SNM). Ako prvý ich publikoval J. Eisner (1933, 208, tab. LXVII; XX: 1), ktorý uvádza, že zakúpené predmety pravdepodobne pochádzajú zo žiarového hrobu (obr. 1). Za súčasť hrobu jednoznačne považuje jednosečný meč, kovanie z pošvy meča a publiku.

<sup>1</sup> Práca bola podporovaná Agentúrou na podporu výskumu a vývoja na základe Zmluvy č. APVV-15-0491 a článok odznel ako príspevok na IX. protohistorické konferencii, ktorá sa konala v Bratislave v roku 2013.

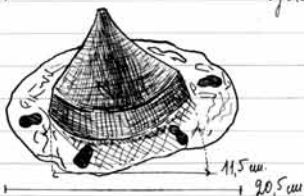

Obr. 1. Hrob z Cífera (?) podľa J. Eisnera (1933, tab. LXVII; LXX: 1). 1 – nožnice; 2, 4 – nože; 3 – meč; 5 – kopija; 6, 7 – nity; 8 – puklica štítu; 9 – kovanie pošvy meča; 10 – spona. Rôzne mierky.

7152 n.č. 6710	26. IX. 1931	obr. 2:1		Cífera? okr. Púchova Boho na cíferskom zámmu. Nálezisko ne- známe, pravdepodobne okolie Cíferu	Štipené od fj. Kolník n.č. 7568
7153 n.č. 6708	26. IX. 1931	obr. 3:1	výška 10,2 cm. 	ako u č. 7152	Ako u č. 7152 n.č. 7568
Inventárne číslo	Dátum	Predmet a jeho opis		Pôvod	Spôsob získania
7154. n.č. 6709	29. IX. 1931.	Obr. 5:1		Cífera? Ako u č. 7152	štipené od Kolníka n.č. 7568
7155.	29. IX. 1931.	Obr. 3:1		Ako n.č. 7152	štipené od f. Kolník n.č. 7568 <small>Zničené pri požári múzea 10. júna 1944</small>

Obr. 2. Zaevidovanie predmetov v inventárnej knihe SNM – Archeologického múzea.

Za pravdepodobnú súčasť hrobového celku označil oštep, nožnice, dva nožíky a bronzovú sponu s rámovým zachycovačom. Pri lokalizácii údajného hrobu uvádza, že pochádza „snad z okolí Cífera“. Nálezy považuje za najstaršie doklady prítomnosti Germánov na Slovensku a datuje ich do doby okolo začiatku nášho letopočtu (Eisner 1933, 209). Ako vidieť z publikácie J. Eisnera, hrobový celok a jeho lokalizácia sú neisté. Hrobom sa neskôr zaoberal I. Bóna (1963, 250–255), ktorý ho na základe spony s rámovým zachycovačom datoval do druhej tretiny 1. stor. pred Kr. a dal ho do súvislosti s prítomnosťou germánskych žoldnierov v Karpatskej kotline. Na problematiku nálezu z Cífera poukázal vo viacerých prácach T. Kolník, podľa ktorého „sa zdá pravdepodobnejšie, že nález patrí až prvej germánskej vlne zo začiatku n. l.“ (Kolník 1971, 511; 1977, 143, obr. 1). Kriticky sa k hodnovernosti hrobového celku, jeho lokalizácii a datovaniu vyjadril aj J. Halagan (1991), ktorý vychádzal z údajov uvedených v inventárnej knihe Vlastivedného múzea (dnes Archeologické múzeum SNM). Napriek tomu je datovanie hrobu do neskorolátenského obdobia akceptované aj v novej literatúre (Godłowski 1993, 70; Luczkiewicz 2001, 26; Pieta 2005, 36, tab. VII).

### PROBLÉM LOKALIZÁCIE A HODNOVERNOSTI HROBOVÉHO CELKU

Pri opätovnom skúmaní hrobového celku sme vychádzali z inventárnych kníh SNM, pretože iné informácie o jeho získaní sa v múzeu nenachádzajú. Niektoré predmety sú zaevidované pod dvoma rôznymi číslami. Príčinou je zničenie časti starej zbierky (vrátane časti nálezov z Cífera) po zásahu budovy múzea leteckou bombou počas druhej svetovej vojny. Zvyšná časť zbierky bola neskôr prečíslovaná. V súčasnosti sa v depozitári múzea nachádza štítová puklica, meč, dva nožíky a spona (staré inv. č. 7153, 7154, 7574, 7575, 7579, nové AP 6708, 6709, 6718–6720). Problematická je samotná lokalizácia nálezu.

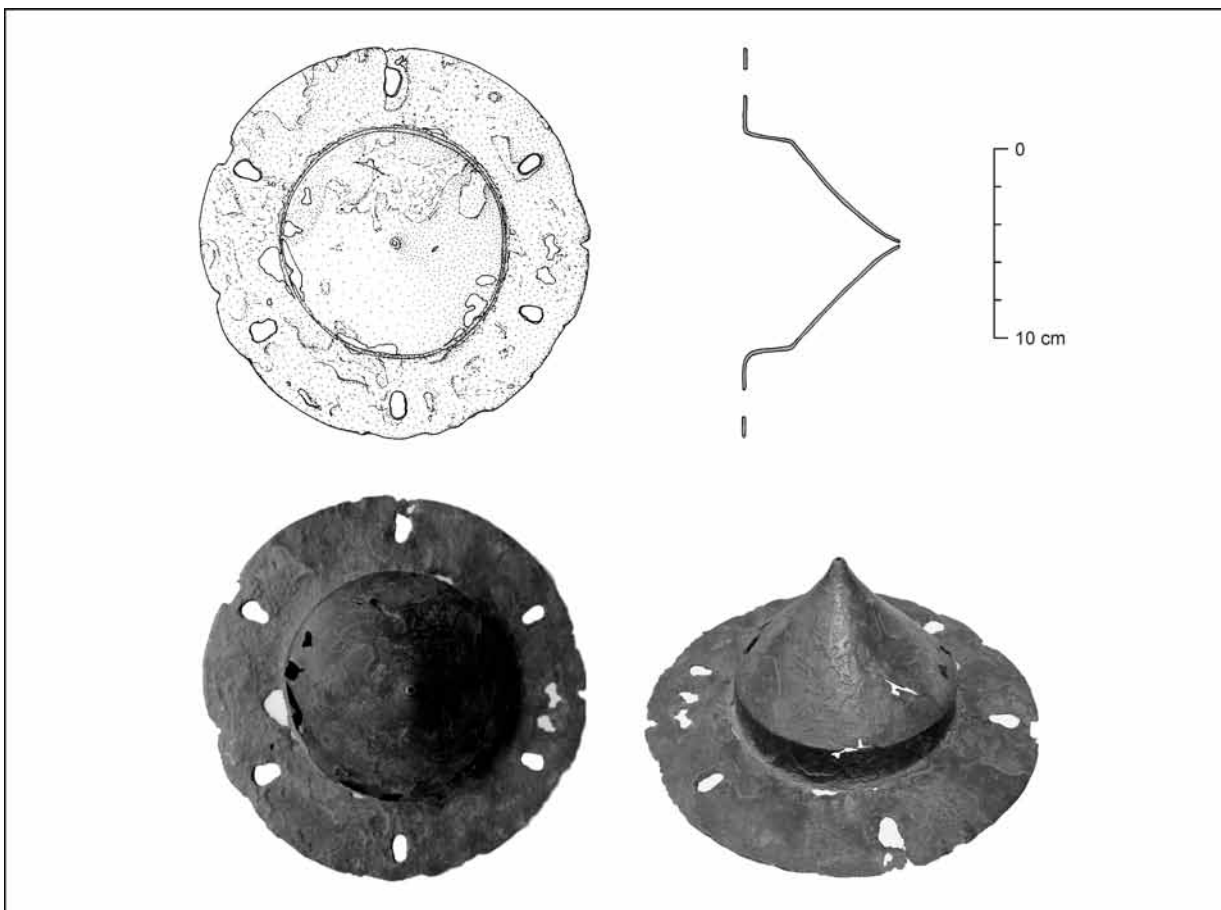

Obr. 3. Železná puklica štítu z Cífera (?).

V inventárnej knihe je pod lokalitou uvedené: „Cífer? okr. Trnava. Bolo na cíferskom zámku. Nálezisko neznáme, pravdepodobne okolie Cífera.“ Neistá je tiež spolupatričnosť nálezov k jednému nálezovému celku. Prvá časť predmetov z údajného hrobu bola zakúpená od firmy Kohn a do inventára zapísaná 26. a 29. 9. 1931 spolu so slovanskou sekerou. Tvorili ju tri železné predmety, a to štítová puklica, meč, nožnice (obr. 2; inv. č. 7153–7155). Druhá skupina predmetov bola zaevidovaná pod číslami 7568–7579 v roku 1932 a posledný zápis je 30. 3. 1932. Tvorili ju prevažne železné predmety ako kopija, štyri gombíky, dva nožíky, tri bližšie neurčiteľné predmety a bronzová spona s rámovým zachycovačom. Medzi zaevidovanými nálezmi sa nachádzala tiež bronzová dýka zo staršej doby bronzovej. Pri predmetoch je uvedené, že boli zakúpené od Kohna spolu s predmetmi prvej skupiny. Z uvedeného vyplýva, že nálezy zakúpené do Vlastivedného múzea tvoria veľmi heterogénny celok. Všetky predmety zakúpené od firmy Kohn majú ako lokalitu uvedený Cífer (?), aj keď pochádzajú z rôznych časových období. Ani v jednom zo súborov sa nenachádza kovanie z pošvy meča publikované J. Eisnerom, hoci mohlo byť zainventované medzi atypickými predmetmi, ktoré ešte neboli konzervované. Súčasťou hrobového celku boli teda jednoznačne len predmety z prvej skupiny zaevidovaných predmetov, z ktorých sa zachovala puklica a meč.

### Puklica

Puklica vykazuje od stavu v roku 1933 viaceré poškodenia, okrem iného chýba špička hrotu (obr. 3). Má pomerne veľké rozmery. Priemer je 21 cm a výška 8,5 cm. K štítu bola pôvodne pripevnená šiestimi nitmi, ktoré boli rozmiestnené v pravidelných odstupoch od seba. J. Eisner (1933, 208, tab. LXVII: 6, 7) spomína štyri zachované nity so širokou hlavičkou. Nie je však isté, či patria k puklici. Tá má kónický tvar so zahroteným ukončením (*Dornschildbuckel*) a patrí typu Jahn 6, resp. Zielsing F1. Tento typ je rozšírený na pomerne rozsiahlom území, pričom jednou z oblastí jeho koncentrácie je juhozápadné Sloven-



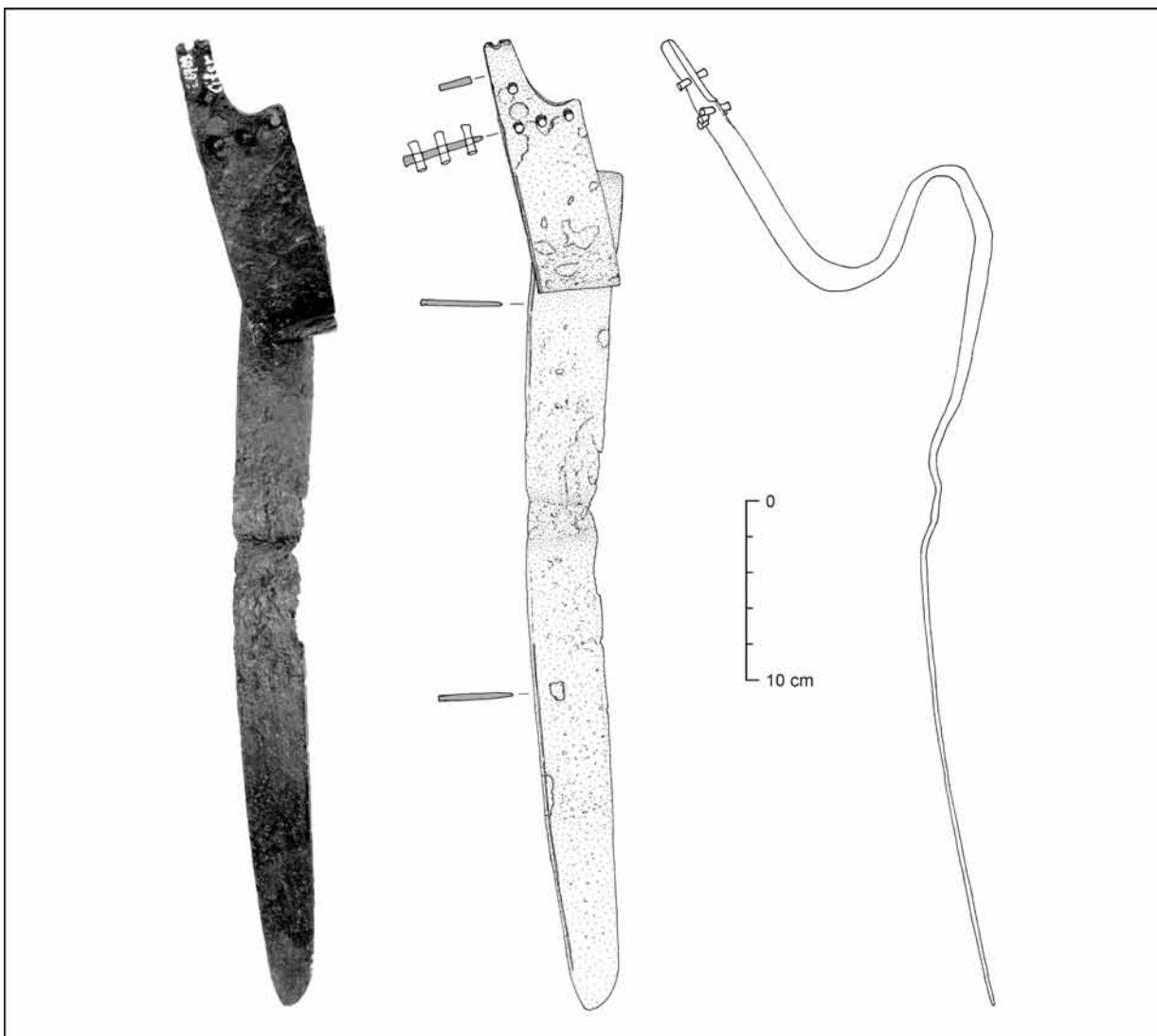

Obr. 4. Deformovaný železný meč z Cífera (?).

sko. Na pohrebisku v Kostolnej pri Dunaji je práve tento typ najpočetnejšie zastúpený. Objavuje sa už v predrímskom období a pretrváva do stupňa B2, hoci ťažisko jeho výskytu je v stupni B1 (Droberjar 1999, 107; Zieling 1989, 86). Do tohto stupňa je datovaná aj väčšina slovenských nálezov.

### Meč

V súvislosti s pohrebným rítom bol jednosečný meč pravdepodobne zámerne deformovaný a viacnásobne prehnutý (obr. 4). Podľa stôp na čepeľi bol pred tým, ako sa dostal do múzea čiastočne narovnaný. Pozdĺž tupého okraja čepele je po oboch stranách zdobený ryhou. Chýba časť rúčky. Na rúčke sa zachovali štyri nity na upevnenie dreveného alebo kosteneho obloženia a zvyšok otvoru pre ďalší nit. Nity sú na koncoch ploché a mierne rozšírené. Súčasná dĺžka meča je 74 cm, pôvodná bola do 80 cm. Čepeľ meča má max. šírku 4,6 cm. Dĺžka nitov sa pohybuje od 1,7 do 1,9 cm, ich hrúbka je 0,5 cm. Jednosečné meče s podobne tvarovanou rukoväťou sa v nadkarpatskej oblasti vyskytujú už v predrímskom období (Łuczkiwicz 2000, 367). Na základe typológie M. Biborského (1978, 119–123) možno meč s Cífera (?) priradiť typu B, ktorý je datovaný do stupňa B1 a na začiatok stupňa B2. Od mečov tohto typu sa však líši väčšou dĺžkou a šírkou čepele. Tvarovo príbuzne meče sa vyskytli vo viacerých bojovníckych hrobch v Kostolnej pri Dunaji (Kolník 1980).

## ZÁVER

Za doklady prítomnosti germánskych žoldnierov v Karpatskej kotline v neskorolátenskom období sú považované hroby z Cífera a Púchova-Ihrišťa, oba s neistými nálezoými okolnosťami. Analýza nálezoých okolností údajného hrobového celku z Cífera ukazuje, že jeho hodnovernosť, lokalizácia i datovanie sú pochybné. Súčasťou hrobu sú jednoznačne len dva predmety, meč a puklica štítu, ktoré možno datovať len širšie, teda do obdobia od neskorej doby laténskej po staršiu fázu staršej doby rímskej.

## LITERATÚRA

- Biborski 1978* M. Biborski: Miecze z okresu wpływów rzymskich na obszarze kultury przeworskiej. *Mat. Arch.* 18, 1978, 53–165.
- Bóna 1963* I. Bóna: Beiträge zur Archäologie und Geschichte der Quaden. *Acta Arch. Acad. Scien. Hungaricae* 15, 1963, 239–307.
- Čambal/Kovár/Hanuš 2013* R. Čambal/B. Kovár/M. Hanuš: Najstaršie germánske nálezy na území Bratislavy (Die ältesten germanischen Funde auf dem Gebiet Bratislava)? *Zbor. SNM.* 107. *Arch.* 23, 2013, 79–84.
- Čižmár 2003* M. Čižmár: Laténske sídlisťe v Bořitově. Latènezeitliche Siedlung in Bořitov. *Pravěk. Suppl.* 10. Brno 2003.
- Droberjar 1999* E. Droberjar: Dobřichov-Piřhora. Ein Brandgräberfeld der älteren römischen Kaiserzeit in Böhmen (Ein Beitrag zur Kenntnis des Marbod-Reichs). Praha 1999.
- Eisner 1933* J. Eisner: Slovensko v pravěku. Bratislava 1933.
- Godłowski 1993* K. Godłowski: Die Barbaren nördlich der Westkarpaten und das Karpatenbecken – Einwanderungen, politische und militärische Kontakte. *Specimina Nova Diss. Inst. Hist. (Pécs)* 9, 1993, 65–89.
- Halagan 1991* J. Halagan: Najstarší Germáni na Slovensku (The Oldest Germans in Slovakia). *Vlast. Čas.* 3, 1991, 115–117.
- Kolník 1971* T. Kolník: Přehľad a stav bádania o dobe rímskej a sťahovaní národov. *Slov. Arch.* 19, 1971, 499–558.
- Kolník 1977* T. Kolník: Anfänge der germanischen Besiedlung in der Südwestslowakei und das Regnum Vannianum. In: Symposium Ausklang der Latène-Zivilisation und Anfänge der germanischen Besiedlung im mittleren Donaugebiet. Nitra 1977, 143–171.
- Kolník 1980* T. Kolník: Römerzeitliche Gräberfelder in der Slowakei. Nitra 1980.
- Łuczkiwicz 2000* P. Łuczkiwicz: Zur späteisenzeitlichen Bewaffnung in Polen. *Jahrb. RGZM* 47/1, 2000, 355–435.
- Łuczkiwicz 2001* P. Łuczkiwicz: Zum Problem der frühesten germanischen Waffenfunde südlich der Karpaten. In: International Connections of the Barbarians of the Carpathian Basin in the 1<sup>th</sup>–5<sup>th</sup> centuries A.D. Proceedings of the international conference held in 1999 in Aszód and Nyíregyháza. Aszód – Nyíregyháza 2001, 25–44.
- Pieta 1974* K. Pieta: Sídlisko z doby rímskej v Beluši. *Slov. Arch.* 22, 1974, 89–106.
- Pieta 1982* K. Pieta: Die Púchov-Kultur. Nitra 1982.
- Pieta 2005* K. Pieta: Spätlatènezeitliche Waffen und Ausrüstung im nördlichen Teil des Karpatenbeckens. *Slov. Arch.* 53, 2005, 35–84.
- Pieta 2008* K. Pieta: Keltské osídlenie Slovenska. Mladšia doba laténska. Nitra 2008.
- Zieling 1989* N. Zieling: Studien zu germanischen Schilden der Spätlatène- und römischen Kaiserzeit im freien Germanien. *BAR Internat. Ser.* 505. Oxford 1989.

## Das Kriegergrab aus Cífer (?) und Anfang der germanischen Besiedlung der Slowakei

Igor Bazovský

Zusammenfassung

Einige Forscher halten die Gräber aus Púchov-Ihrište und aus Cífer für einen Beweis des Eindringens von germanischen Kriegerern in das Karpatenbecken während der Spätlatènezeit. In beiden Fällen handelt es sich um ältere Funde mit unsicheren Fundumständen. Die Gegenstände vom angeblichen Grab aus Cífer kaufte im Jahr 1931 das Vlastivedné Museum in Bratislava (heute Slowakisches Nationalmuseum – Archäologisches Museum) von der Firma Kohn an. Als erster publizierte sie Jan Eisner, der für den eindeutigen Bestandteil des Grabes nur das einschneidige Schwert, die Schwertscheide und den Schildbuckel hielt. Für einen wahrscheinlichen Bestandteil des Grabes bezeichnete er: den Speer, die Schere, zwei Messer und die Bronzefibel mit rahmenförmigem Nadelhalter (Abb. 1). Mit dem Grab beschäftigte sich später I. Bóna, welcher es auf der Basis der Fibel mit rahmenförmigem Nadelhalter in die zweite Hälfte des 1. Jahrs vor Chr. datierte und ihm mit der Anwesenheit von germanischen Söldnern im Karpatenbecken in Zusammenhang brachte. Diese Meinung geht von der Voraussetzung der Zuverlässigkeit des Grabkomplexes aus. Im Inventarbuch des Museums ist bei seiner Lokalisierung angeführt: „Fundstelle unbekannt, wahrscheinlich Umgebung von Cífer“ (Abb. 2). Zusammen wurden nur das Schwert, der Schildbuckel und die Schere inventarisiert. Die restlichen Gegenstände einschließlich der Fibel mit rahmenförmigem Nadelhalter wurden mit einem großen Zeitabstand erfasst und ihre Zugehörigkeit zum Grabkomplex ist unsicher. Vom angeführten resultiert, dass die Zuverlässigkeit des Grabkomplexes aus Cífer (?) unsicher ist, seine Datierung und die Lokalisierung sind zweifelhaft. Der Schildbuckel mit sechs Öffnungen für Niete hat eine bikonische Form mit spitzem Abschluss (Dornschildbuckel) und gehört dem Typ Jahn 6, bzw. Zielsing F1 an (Abb. 3). Dieser Typ ist auf einem relativ ausgedehnten Gebiet verbreitet, wobei eines der Gebiete mit hoher Konzentration die Südwestslowakei ist. Er erscheint schon in vorrömischer Zeit und überdauert bis in die Stufe B2, obwohl seit Schwerpunkt in der Stufe B1 ist. Das deformierte Schwert mit fehlendem Griffteil ist längs des stumpfen Klingensrands an beiden Seiten durch eine Rille verziert. Am Griff waren 4 Niete für die Befestigung der hölzernen oder knöchernen Ummantelung und der Rest einer Öffnung für einen weiteren Niet erhalten geblieben (Abb. 4). Im Gebiet der Przeworsk-Kultur kommen einschneidige Schwerter mit ähnlichem Griffteil in der vorrömischen Kaiserzeit und in der älteren Kaiserzeit vor. In der Südwestslowakei sind sie auf dem frühkaiserzeitlichen Gräberfeld Kostolná pri Dunaji zahlreich vertreten. Die Schwerter aus diesem Gräberfeld unterscheiden sich durch eine geringere Länge, Breite, und auch die Klingensform. Der Form nach kann man das Schwert zum Typ Biborski B zählen. Auf der Basis des Schwertes und des Schildbuckels kann man das Grab nur rahmenhaft an das Ende der Latènezeit und in die ältere Phase der frühen römischen Kaiserzeit datieren. Meiner Meinung nach hängt das Grab mit der ersten Welle der germanischen Besiedlung in der ersten Hälfte des 1. Jahrhunderts n. Chr. zusammen.

Abb. 1. Grab aus Cífer (?) nach J. Eisner (1933, taf. LXVII; LXX: 1). 1 – Schere; 2, 4 – Messer; 3 – Schwert; 5 – Lanze; 6, 7 – Nieten; 8 – Schildbuckel; 9 – Beschlag der Schwertscheide; 10 – Fibel. Verschiedene Maßstäbe.

Abb. 2. Evidenz von Gegenständen im Inventarbuch des Slowakischen Nationalmuseums – Archäologischen Museums.

Abb. 3. Eiserne Schildbuckel aus Cífer (?).

Abb. 4. Deformiertes Schwert aus Cífer (?).

Übersetzt von REELS, s. r. o.

Mgr. Igor Bazovský, PhD.  
Archeologické múzeum SNM  
Žižkova 12  
P. O. BOX 13  
SK – 810 06 Bratislava 16  
igor.bazovsky@snm.sk

## SKRATKY ČASOPISOV A PERIODÍK

Skratky časopisov, periodík a edícií sú uvádzané podľa pravidiel skrakovania v slovenskom jazyku a v zmysle Pokynov na úpravu rukopisov (Archeologický ústav SAV. Nitra 1999), resp. podľa Abkürzungsverzeichnis für Zeitschriften. Ausgabe 1993 (Ber. RGK 73, 1992, 477–540).

- Acta Arch. Acad. Scien. Hungaricae = Acta Archaeologica Academiae Scientiarum Hungaricae. Budapest  
 Acta Arch. Carpathica = Acta Archaeologica Carpathica. Kraków  
 Acta Arch. (København) = Acta Archaeologica. København  
 Acta Mus. Napocensis = Acta Musei Napocensis. Publicația Muzeului Național de Istorie a Transilvaniei. Cluj-Napoca  
 Acta Mus. Porolissensis = Acta Musei Porolissensis. Anuarul Muzeului Județean de Istorie și Artă din Zalău. Zalău  
 Acta RCRF = Acta Rei Cretariae Romanae Fautorum. Bonn  
 Alba Regia = Alba Regia. Annales Musei Stephani Regis. Székesfehérvár  
 Alt-Preussen = Alt-Preussen. Vierteljahresschrift für Vor- und Frühgeschichte. Universität und dem Prussia-Museum in Königsberg  
 Anodos = Anodos. Studies of Ancien World. Trnava  
 Antaeus = Antaeus. Mitteilungen des Archäologischen Instituts der Ungarischen Akademie der Wissenschaften. Budapest  
 Ant. Hungarica = Antiquitas Hungarica. Budapest  
 Ant. Journal = Antiquaries Journal. London  
 Aquileia Nostra = Aquileia Nostra. Aquileia  
 Arbeits- u. Forscher. Sächs. Bodendenkmalpfl. = Arbeits- und Forschungsberichte zur sächsischen Bodendenkmalpflege. Berlin  
 Arh. Vestnik = Arheološki Vestnik. Acta Archaeologica. Ljubljana  
 Archeologia (Warszawa) = Archeologia. Rocznik Instytutu Historii Kultury Materialnej Polskiej Akademii Nauk  
 Arch. Austriaca = Archaeologia Austriaca. Beiträge zur Paläoanthropologie, Ur- und Frühgeschichte Österreichs. Wien  
 Arch. Baltica = Archaeologia Baltica. Łódź  
 Arch. Doslidženija Lviv. Univ. = Archeologični doslidženija Lvivskogo universitetu. Lviv  
 Arch. Ért. = Archaeologiai Értesítő. A Magyar Régészeti és Művészettörténeti Társulat Tudományos Folyóirata. Budapest  
 Arch. Hist. = Archaeologia Historica. Brno  
 Arch. Korrb. = Archäologisches Korrespondenzblatt. Urgeschichte, Römerzeit, Frühmittelalter. Mainz am Rhein  
 Arch. Lituana = Archaeologia Lituana. Faculty of History. Vilnius University. Vilnius  
 Arch. Österreichs = Archäologie Österreichs. Mitteilungen der Österreichischen Gesellschaft für Ur- und Frühgeschichte. Wien  
 Arch. Polski = Archeologia Polski. Warszawa – Wrocław  
 Arch. Pragensia = Archaeologica Pragensia. Archeologický Sborník Musea Hlavního Města Prahy. Praha  
 Arch. Rozhledy = Archeologické rozhledy. Praha  
 Arch. Střední Čechy = Archeologie ve středních Čechách. Praha  
 Arch. Vých. Čech = Archeologie východních Čech. Hradec Králové  
 Arch. Výzkumy Jižné Čechy = Archeologické Výzkumy v Jižních Čechách. České Budějovice  
 Arrabona = Arrabona. A Győr-Moson-Sopron Megyei Múzeumok Közleményei. Győr  
 AVANS = AVANS. Archeologické výskumy a nálezy na Slovensku v roku. Nitra  
 Balácai Közl. = Balácai Közlemények. Vésziprém  
 Bayer. Vorgeschbl. = Bayerische Vorgeschichtsblätter. München  
 Ber. Bayer. Bodendenkmalpfl. = Bericht der Bayerischen Bodendenkmalpflege. Bonn  
 Ber. RGK = Bericht der Römisch-Germanischen Kommission. Frankfurt am Main  
 Bonner Jahrb. = Bonner Jahrbücher des Rheinischen Landesmuseums in Bonn und des Rheinischen Amtes für Bodendenkmalpflege im Landschaftsverband Rheinland und des Vereins von Altertumsfreunden im Rheinlande. Bonn  
 Bratislava. Spisy MM = Bratislava. Spisy Mestského múzea v Bratislave. Bratislava  
 Britannia = Britannia. A Journal of Romano-British and Kindred Studies. London

- București = București. Materiale de istorie și muzeografie. București
- Budapest Régiségei = Budapest Régiségei. A Budapesti Történeti Múzeum Évkönyve. Budapest
- Carnuntum-Jahrb. = Carnuntum Jahrbuch. Römische Forschungen in Niederösterreich. Graz
- Commun. Arch. Hungariae = Communicationes Archaeologicae Hungariae. Budapest
- Čas. Národ. Muz. (Ř. H.) = Časopis Národního muzea. Řada historická. Praha
- Diss. Pannonicae = Dissertationes Pannonicae ex Instituto numismatico et archeologico Universitatis de Petro Pázmány nominatae budapestiensis provenientes. Budapest
- Études Celtiques = Études celtiques. Paris
- Folia Arch. = Folia Archaeologica. Annales Musei Nationalis Hungarici. Budapest
- Fundber. Österreich = Fundberichte aus Österreich. Horn
- Germania = Germania. Anzeiger der Römisch-Germanischen Kommission des Deutschen Archäologischen Instituts. Frankfurt am Main
- Germanien = Germanien. Monatshefte für Germanenkunde. Berlin
- Gladius = Gladius. Mérida
- Herman Ottó Múz. Évk. = A Herman Ottó Múzeum Évkönyve. Miskolc
- Historia (Stuttgart) = História. Zeitschrift für Alte Geschichte. Stuttgart
- Hist. Carpatica = Historica Carpatica. Zborník Východoslovenského múzea v Košiciach. Košice
- Chiron = Chiron. Mitteilungen der Kommission für Alte Geschichte und Epigraphik des Deutschen Archäologischen Instituts. München
- Izv. Arch. Inst. = Izvestija na Archeologičeskija Institut. Sofia
- Izv. Narod. Muz. Varna = Izvestija na Narodnija muzej Varna. Varna
- Jahrb. Altkde. = Jahrbuch für Altertumskunde. Wien
- Jahrb. Landeskde. Niederösterreich = Jahrbuch für Landeskunde von Niederösterreich. Wien
- Jahrb. Oberösterr. Musealver. = Jahrbuch des Oberösterreichischen Musealvereines. Linz
- Jahrb. RGZM = Jahrbuch des Römisch-Germanischen Zentralmuseums Mainz. Mainz am Rhein
- Journal Roman Stud. = Journal of Roman Studies. London
- Journal Rom. Milit. Equip. Stud. = Journal of Roman Military Equipment Studies. Armatura Press. Oxford – Chirside
- Kratkie Soob. = Kratkie Soobščenija. Akademija Nauk SSSR. Moskva – Leningrad
- Lietuvos Arch. = Lietuvos archeologija. Vilnius
- Marb. Stud. Vor- u. Frühgesch. = Marburger Studien zur Vor- und Frühgeschichte. Marburg
- Mat. Arch. = Materiały Archeologiczne. Kraków
- Mat. i Spraw. (Rzeszów) = Materiały i Sprawozdania Rzeszowskiego Ośrodka Archeologicznego
- Mat. Starożytne i Wczesnośred. = Materiały Starożytne i Wczesnośredniowieczne. Warszawa
- Mitt. Arch. Inst. Ungar. Akad. = Mitteilungen des Archäologischen Instituts der Ungarischen Akademie der Wissenschaften. Budapest
- Mitt. Num. Ges. Wien = Mitteilungen der Numismatischen Gesellschaft in Wien. Wien
- Musaica = Zborník Filozofickej fakulty Univerzity Komenského. Musaica. Bratislava
- Novensia = Novensia. Warszawa
- Nové Obzory = Nové obzory. Spoločenskovedný zborník východného Slovenska. Košice
- Num. Sbor. = Numismatický sborník. Praha
- Num. Zeitschr. = Numismatische Zeitschrift. Wien
- Offa = Offa. Berichte und Mitteilungen zur Urgeschichte, Frühgeschichte und Mittelalterarchäologie. Kiel – Neumünster
- Osječki Zbornik = Osječki zbornik. Osijek
- Oxford Journal Arch. = Oxford Journal of Archaeology. Oxford
- Pam. Arch. = Památky archeologické. Praha
- Prace i Mat. Muz. Łódź. Ser. Arch. = Prace i Materiały Muzeum Archeologicznego i Etnograficznego w Łodzi. Seria Archeologiczna. Łódź
- Praehistorica = Praehistorica. Praha
- Przegląd Arch. = Przegląd Archeologiczny. Wrocław
- Pruthenia = Pruthenia. Pismo poświęcone Prusom i ludom bałtyjskim. Olsztyn
- Přehled Výzkumů = Přehled Výzkumů Archeologického ústavu ČSAV v Brně. Brno

- Rech. Arch. Nouv. Ser. = Recherches Archéologiques Nouvelle Serie. Kraków  
 REMA = Revue des Études Militaires Anciennes. Paris  
 Rocznik Białostocki = Rocznik Białostocki. Białystok  
 Rocznik Olsztyński = Rocznik Olsztyński. Olsztyn  
 Rocznik Przemyski = Rocznik Przemyski. Przemyśl  
 Saalburg-Jahrb. = Saalburg-Jahrbuch. Bericht des Saalburgmuseums. Bad Homburg – Berlin  
 Satu Mare = Satu Mare. Studii și comunicări. Arheologie – istorie – cultură și civilizație – arta și etnografie – muzeologie – restaurare și conservare. Satu Mare  
 Savaria = Savaria. A Vas Megyei Múzeumok Értesítő. Szombathely  
 Sbor. Narod. Muz. Praha. Hist. = Sborník Národního muzea v Praze. Historie. Praha  
 Sbor. Prací Fil. Fak. Brno = Sborník prací Filosofické fakulty Brněnské university. Brno  
 Schr. Naturforsch. Ges. = Schriften der Naturforschenden Gesellschaft in Danzig. Danzig  
 Schr. Phys. Ökonom. Ges. = Schriften der Physikalisch-Ökonomischen Gesellschaft zu Königsberg. Kaliningrad  
 Situla = Situla. Razprave Narodnega muzeja v Ljubljani. Ljubljana  
 Sitzungber. Altges. Prussia = Sitzungsberichte der Altertumsgesellschaft Prussia. Königsberg  
 Slov. Arch. = Slovenská archeológia. Časopis Archeologického ústavu Slovenskej akadémie vied v Nitre. Nitra  
 Slov. Num. = Slovenská numizmatika. Nitra  
 Specimina Nova = Specimina Nova. Janus Pannonius Tudományegyetem Történelmi Tanszék Évkönyve. Pécs  
 Specimina Nova Diss. Inst. Hist. (Pécs) = Specimina Nova Dissertationum ex Instituto Historico Universitatis Quinqueecclesiensis de Iano Pannonio Nominatae. Pécs  
 Stud. Comitatus = Studia Comitatus. Tanulmányok Pest megye múzeumaiból. Szentendre  
 Stud. i Mat. Arch. = Studia i Materiały Archeologiczne. Warszawa  
 Stud. Și Cerc. Istor. Veche = Studii și cercetări de Istorie Veche (Studii și cercetări de Istorie Veche și Arheologie). București  
 Sudeta = Sudeta. Zeitschrift zur Vor- und Frühgeschichte. Bodenbach – Reichenberg – Praha – Leipzig  
 Światowit (N. S.) = Światowit (Nowa Seria). Rocznik Instytutu Archeologii Uniwersytetu Warszawskiego. Warszawa  
 Štud. Zvesti AÚ SAV = Študijné zvesti Archeologického ústavu Slovenskej akadémie vied. Nitra  
 Vlast. Čas. = Vlastivedný časopis. Revue kultúrneho dedičstva Slovenska. Bratislava  
 Vsl. Pravek = Východoslovenský pravek. Nitra – Košice  
 Vých. Sbor. Hist. = Východočeský sborník historický. Pardubice  
 Wiadomości Arch. = Wiadomości Archeologiczne. Organ Muzealnictwa i Konserwatorstwa Archeologicznego. Warszawa  
 Zbor. SNM. Arch. = Zborník Slovenského národného múzea. Archeológia. Bratislava  
 Zprav. Kraj. Mus. Vých. Čech = Zpravodaj Krajského musea pro východní Čechy v Hradci Králové. Hradec Králové  
 Zprav. Muz. Hradec Králové = Zpravodaj musea v Hradci Králové. Hradec Králové  
 Zprávy SAÚ = Zprávy Státního archeologického ústavu. Praha